

Returadresse:

Land By og Kultur, Land og Vand
Smed Sørensens Vej 1, 6950 Ringkøbing

Ejer af ejendommen
Stensbovej 1
6900 Skjern

**NATURENS
RIGE**

Sagsbehandler
Julie Storm Stausholm
Direkte telefon
99 74 17 29
E-post
Julie.stausholm@rksk.dk
Dato
XXXXX
Sagsnummer
23-013246

UDKAST

Landzonetilladelse

Tilladelse til etablering af en gyllebeholder i det åbne land på en bygningsløs ejendom

Baggrund

Ringkøbing-Skjern Kommune har den 21. juni 2023 modtaget en ansøgning om placering af en ny gyllebeholder med en diameter på 31 meter og en sidehøjde på 3 meter over terræn. Det svarer til en kapacitet på 3100 m³.

Gyllebeholderen skal ligge i det åbne land på matr. nr. 1d Slumstrup Hgd., Sædding på et landbrug uden beboelse, se bilag 1. Gyllebeholderen bliver opført med teltoverdækning. Højden på teltoverdækningen bliver ca. 6 meter. Det vil sige en samlet højde af tank og overdækning på 9 meter.

Da matr. nr. 1d Slumstrup Hgd., Sædding er en bygningsløs ejendom uden husdyrproduktion og gyllebeholderen skal opføres i det åbne land kræver det ansøgte en landzonetilladelse efter §35 stk. 1 i Bekendtgørelse af lov om planlægning.

Begrundelse for ansøgning

Matr. nr. 1d Slumstrup Hgd., Sædding er en bygningsløs ejendom med 22 ha. Ansøger ønsker, at opføre en gyllebeholder på matriklen. Gyllebeholderen skal modtage afgasset gylle fra et biogasanlæg.

Arealet, hvor gyllebeholderen placeres, er beliggende midt i udspretningsarealet, og det vil derfor give en driftsmæssig fordel at kunne opbevare husdyrgødning her, se bilag 5. Ligeledes vil den husdyrgødning der skal anvendes på arealet, kunne tilkøres udenfor udspretningszonen, hvilket vil udjævne antallet af transportere, således at spidsbelastningerne



bliver mindre. Husdyrgødningen vil blive transporteret på lastbiler, der indeholder ca. 35 tons pr læs svarende til ca. 90 transporter om året. Disse transporter forventes jævnt fordelt over året og derved undgås, at alt husdyrgødningen skal transporteres til arealerne indenfor den normale udkørselsperiode. Lastbiltransporten vurderes at være bedre for den øvrige trafik på vejene end at husdyrgødningen skal transporteres til markerne med traktor og gyllevogn i forårsmånederne, hvor der i forvejen er travlhed på vejene.

I forbindelse med etableringen af den nye gyllebeholder skal der også laves en indkørsel og en udkørsel til gyllebeholderen fra Astrupvej, se bilag 2 og 3. Der skal ansøges separat om tilladelse til den nye ind- og udkørsel hos Ringkøbing-Skjern Kommunes vejafdeling.

Gyllen består af kvæggylle og afgangsgylle fra biogasanlæg. Det vil blive transporteret til gyllebeholderen i lukkede lastbiler og hovedsagelig indenfor normal arbejdstid.

Den nærmeste nabobeboelse på Astrupvej 13, 6900 Skjern ligger ca. 400 meter øst for den nye gyllebeholder.

Der vil blive plantet omkring den nye gyllebeholder, således at den visuelle påvirkning af området mindskes. Beplantningen skal bestå af egns-karakteristiske træer og buske. Beplantningen skal vedligeholdes. Se beplantningsplanen bilag 4.

Erhvervsmæssigt nødvendigt

Gyllebeholderen placeres på en bygningsløs ejendom med et tilhørende areal på 22 ha, men ansøger driver ca. 100 ha i en samlet enhed rundt om den nye gyllebeholders placering, se bilag 5.

Der ansøges om en gyllebeholder på 3100 m³. Konsulenten har i nedenstående beregning redegjort for gyllebeholderens erhvervsmæssige nødvendighed. I beregningen er der taget højde for, at landbruget drives økologisk og at der ikke er medregnet kapacitet til regnvand, fordi tanken etableres med teltoverdækning:

Beregning af erhvervsmæssig nødvendighed:

100 ha x 140 kg N/ha i husdyrgødning = 14.000 kg N

Der er ca. 4,5 kg total-N/ton i den afgassede gylle, som leveres i tanken (tal for 2022/23 for Videbæk biogas, se bilag 6).

Det betyder, at der er behov for kapacitet til $14.000 \text{ kg N} / 4,5 \text{ kg N/ton} = 3.111 \text{ tons/år} = 3.111 \text{ m}^3/\text{år}$.

Der søges om en gylletank til biogasgylle på ca. 3.100 m³ med teltoverdækning.

Den ansøgte gyllebeholder er større end hvad der kan betragtes, som erhvervsmæssigt nødvendigt for den pågældende ejendom med tilhørende 22 ha. Dog passer gyllebeholderens størrelse til den mængde husdyrgødning, der skal fordeles på de samlede 233 ha, som ansøger driver. De 100 ha ligger lige rundt om den ansøgte placering.

Det er Ringkøbing-Skjern Kommunes vurdering, at den ansøgte gyllebeholder på 3100 m³ ikke er erhvervsmæssigt nødvendig for driften af ejendommens 22 ha. Den ansøgte gyllebeholder kræver derfor en landzonetilladelse efter planlovens §35, stk. 1.

Afgørelse

Ringkøbing-Skjern Kommune giver hermed i henhold til planlovens §35 stk. 1 (LBK. Nr. 1157 af 1. juli 2020) tilladelse til det ansøgte på følgende vilkår:

Vilkår

1. Gyllebeholderen på 3100 m³ skal placeres som det fremgår af ansøgningen og etableres på matr. nr. 1d Slumstrup Hgd., Sædding som angivet på bilag 1.
2. Gyllebeholderen skal opføres som beskrevet i ansøgningen.
3. Elementerne skal nedgraves, så maksimal 3 meter af elementerne er over terræn.
4. Der skal etableres to jordvolde, som angivet på bilag 4. Jorden til voldene skal komme fra nærområdet.
5. Jordvoldene skal ligge på matrikel 1d Slumstrup Hgd., Sædding.
6. Der skal være fald i terrænet fra indkørslen og ind mod tanken, så eventuelt spild eller udslip tilbageholdes i området omkring beholderen.
7. Gyllebeholderen skal udstyres med alarmsystem.
8. Gyllebeholderen skal have fast overdækning i form af telt.
9. Teltoverdækningen skal holdes i en mørk nuance.
- 10.

Enhed	Driftsvilkår teltoverdækning
Teltoverdækning	<p>Åbning af teltdugen må kun ske i forbindelse med omrøring, tømning og udbringning af gylle. Det kan accepteres, at teltoverdækningen står åben i forbindelse med tømning og udbringning i en sammenhængende periode på max 1 uge når der køres gylle ud. Herefter skal teltoverdækningen lukkes.</p> <p>Skader på den faste overdækning skal repareres straks, således at overdækningen altid er helt tæt. Såfremt</p>

	<p>en skade ikke kan repareres inden for en uge, skal der inden to hverdage efter skadens opståen indgås aftale om reparation. Kommunen underrettes straks herom.</p> <p>Pumpning af gylle til gyllebeholder med teltoverdækning skal ske via et dykket indløb, eller lignende, således at gyllen ikke "plaskes" ned i beholderen. Indløbet skal sikres mod tilbagemøb.</p>
--	---

11. Der skal etableres en støbt plads med afløb til opsamlingsbeholder, hvor påfyldning/tømning af gylle ved gyllebeholderen finder sted. Pladsen skal rengøres for spild af flydende husdyrgødning umiddelbart efter end påfyldning af gylle.

Et alternativ til etablering af en støbt plads er, at pumpningen/sugningen af gylle fra beholderen altid sker med selvfylgende vogn eller lign., der har returløb til beholderen.

12. Gyllebeholderen må ikke uden kommunens tilladelse tages i brug til andet formål end det ansøgte.
13. Gyllebeholderen skal fjernes uden udgift for kommunen, når den ikke længere er i brug til det formål, hvortil den er tilladt.
14. Eksisterende afskærmende beplantning skal bevares og vedligeholdes.
15. Der skal senest et halvt år efter gyllebeholderens opførelse, plantes slørende beplantning omkring beholderen i en afstand af ca. 10 m fra beholderens kant. Alternativt skal beplantningen ske senest førstkommande efterår. Beplantningen skal bestå af egns-karakteristiske træer og buske. Beplantningen skal vedligeholdes. Se beplantningsplan i bilag 4.
16. Der skal foreligge en tilladelse til etablering af den nye ind- og udkørsel til gyllebeholderen, inden etablering af den nye gyllebeholder igangsættes. Der skal ansøges om dette ved Ringkøbing-Skjern Kommunes vejafdeling.

Kommunen vil i medfør af lovens §55 tinglyse betingelserne på ejendommen på ejerens bekostning. Gebyret for tinglysning vil blive opkrævet, når afgørelsen meddeles.

Opførelsen af gyllebeholderem kræver ikke byggetilladelse, men når gyllebeholderen er opført skal Ringkøbing-Skjern Kommune, Byg og Miljø kontaktes med henblik på, at få gyllebeholderen registreret i BBR.

Miljøvurdering

Generelle afstandskrav

De lovpligtige afstandskrav i §§4 og 5 i bekendtgørelse om miljøregulering af dyrehold og om opbevaring og anvendelse af gødning er ifølge ansøgningens oplysninger overholdt, med undtagelse af afstand til naboskel og sø.

Gyllebeholderen placeres ca. 95 meter fra Astrupvej.

Der er mere end 50 meter til vandforsyningsanlæg.

Afstandskravet til bl.a. nærmeste byzone og nærmeste nabobeboelse er 50 meter. Der er ikke byzone, lokalplan til bolig- eller erhvervsformål, sommerhusområde eller samlet bebyggelse i nærområdet.

Tanken ligger 410 meter fra nærmeste nabobeboelse på Astrupvej 13, 6900 Skjern. Alt i alt ligger der fire ejendomme indenfor en radius af 500 meter fra den nye gyllebeholder:

- 500 meter til Astrupvej 11, 6900 Skjern
- 410 meter Astrupvej 13, 6900 Skjern
- 445 meter Astrupvej 13A, 6900 Skjern
- 470 meter Astrupvej 6, 6900 Skjern

Det oplyses i ansøgningsmaterialet, at placeringen er valgt, fordi der vil være længst mulig afstand til naboer.

Gyllebeholderen overholder afstandskravet om 15 meter til dræn og vandløb.

Men der ligger en §3 sø mindre end 100 meter fra det sted, hvor gyllebeholderen skal placeres. Derfor kan afstandskravet om minimum 100 meter til søer over 100 m² ikke overholdes, jf. §5 stk. 2 i Husdyrgødningsbekendtgørelsen. Placering af gyllebeholderen vil kræve en dispensation fra afstandskravet. Der skal laves foranstaltninger der sikrer, at der i tilfælde af udslip fra tanken ikke sker forurening af søen. Der henvises til afsnittet "etablering og drift af en ny gyllebeholder tæt på sø" samt vilkår 4-7.

Gyllebeholderen placeres tættere på naboskel end 30 meter. På den anden side af naboskel ligger ikke beboelse eller andre bygninger. Det er mark i omdrift og derfor vurderes, at der kan dispenseres fra afstandskravet til naboskel.

Da de lovpligtige afstandskrav er overholdt, med undtagelse af afstand til naboskel og sø, vurderes anlægget derfor, placeringsmæssigt, ikke at give væsentlige gener for omgivelserne eller væsentlig risiko for forurening.

Ammoniak

Kategori 1 og 2 natur:

Husdyranlæg, der ikke er omfattet af krav om godkendelse eller tilladelse efter husdyrbrugsloven, må ikke etableres, udvides eller ændres i eller nærmere end 50 m fra kategori 1 og 2 natur, dog mindst 25 meter hvis anlægget er højst 25 m² i grundplan.

Der er 8,8 km til nærmeste kategori 1-natur øst for gyllebeholderen. Det er et overdrev. Der er 4,8 km til nærmeste kategori 2-natur. Det er en hede øst for gyllebeholderen. På baggrund af de store afstande til kategori 1- og 2- natur er det vurderet, at gyllebeholderen ikke vil påvirke naturområderne.

Kategori 3 natur og andet §3 beskyttet natur:

Indenfor 300 meter fra gyllebeholderen er der kategori 3 natur i form af en sø omgivet af mose. Det ligger 70 meter vest for gyllebeholderen. Se nedenstående kort.

Ved etablering af opbevaringsanlæg til flydende husdyrgødning skal der være mindst 100 meter til åbne vandløb og til søer med et areal, der er større end 100 m². Dog har kommunen mulighed for at dispensere fra afstandskravet såfremt det kan sikres med vilkår, at der ikke opstår forurening eller væsentlige gener.



Etablering og drift af en gyllebeholder tæt på sø og mose

Jævnfør Husdyrgødningsbekendtgørelsens §20 stk. 3 skal en gyllebeholder være udstyret med en beholderbarriere, hvis beholderen ligger i et risikoområde og nærmere end 100 meter fra søer større end 100 m².

Terrænet er fladt omkring gyllebeholderen og der er ingen eksisterende barriere ned til søen. Af ansøgningen fremgår det, at ansøger vil etablere en barriere langs det vestlige læhegn i form af en jordvold med en højde på ca. 0,5 meter. Derudover vil indkørslen fra vest også blive etableret, så der bliver et fald ind mod gyllebeholderen på tilsvarende en 0,5 meter. Derudover vil der kunne etableres en vold mod nord langs læhegnet, såfremt det findes nødvendigt. Jordvolde etableres af jord fra de omkringliggende arealer og der tilkøres derfor ikke jord udefra. Jordvoldene kræver derfor ikke miljøgodkendelse.

Ringkøbing-Skjern Kommune vurderer på baggrund af ovenstående, at ved at etablere de beskrevne jordvolde samt terrænregulere med fald ind mod tanken kan det sikres, at der ikke sker forurening af §3 søen. Hvis der sker udslip fra tanken, overløb eller lignende vil gyllen tilbageholdes i umiddelbar nærhed af lækagen grundet terrænregulering og barrierer. Derudover skal der etableres alarmsystem på gyllebeholderen.

Af Husdyrgødningsbekendtgørelsens §20 stk. 2 fremgår det, at hvis der inden for 100 meter fra beholderen er søer større end 100 m² der er omfattet af §3 i lov om naturbeskyttelse og beliggende i samme eller lavere niveau end beholderens laveste terrænkote, skal beholderen udstyres med alarm. Alarmsystemet skal kunne registrere pludselige fald af overfladen i beholderen og meddele dette elektronisk til den ansvarlige for driften.

Dispensation fra afstandskravet til naboskel og sø

Ringkøbing-Skjern Kommune tillader etablering af gyllebeholderen i en afstand mindre end 100 meter fra §3 søen. Der meddeles dispensation fra afstandskravet med baggrund i beskrevne sikkerhedsforanstaltninger og stillede vilkår. Sidstnævnte skal sikre, at der ikke opstår risiko for forurening eller væsentlige gener.

Gyllebeholderen opføres på en bygningsløs ejendom, hvilket betyder, at den ikke kommer til at ligge på et husdyrbrug. I dette tilfælde vil afstandskravet i husdyrgødningsbekendtgørelsens §5, stk. 2 finde anvendelse i forhold til søen med den dertilhørende dispensationsbestemmelse i husdyrgødningsbekendtgørelsens §5, stk. 7.

Ringkøbing-Skjern Kommune meddeler dispensation fra afstandskravet om 100 meter til sø og 30 meter til naboskel jf. §5 stk. 7 i Husdyrgødningsbekendtgørelsen. Dispensationen meddeles under forudsætning af, at gyllebeholderen udstyres med alarm, fald fra indkørslen ind mod tanken samt jordvolde. Der er stillet vilkår til dette med henblik på at forhindre risiko for forurening af nærliggende sø eller væsentlige gener i omgivelserne.

Bilag IV-arter:

EU-medlemslandene skal i henhold til Habitatdirektivets artikel 12 indføre en streng beskyttelse af en række dyre- og plantearter, uanset om de forekommer inden for et af de udpegede habitatområder, eller udenfor. Disse arter fremgår af Habitatdirektivets bilag IV. For dyrearterne er der bl.a. forbud i mod beskadigelse eller ødelæggelse af yngle-, eller rasteområder og i mod forsætlig forstyrrelse af arterne, i særdeleshed i perioder hvor dyrene yngler, udviser yngelpleje, overvintrer eller vandrer. For plantearterne er der bl.a. forbud i mod forsætlig plukning, indsamling, afskæring, oprivning med rod, eller ødelæggelse af disse vildtvoksende planter i naturen.

Ringkøbing-Skjern Kommune har ingen aktuelle registreringer af plantearter, der står på Habitatdirektivets Bilag IV, på det areal hvor gyllebeholderen ønskes opført. Det er endvidere Ringkøbing-Skjern Kommunes vurdering, at plantearterne næppe findes på det pågældende areal.

Følgende dyrearter kan tænkes at forekomme i Ringkøbing-Skjern kommune: småflagermus, markfirben, odder, ulv, bæver, spidssnudet frø og strandtudse, samt visse vandtilknyttede insekter. Arterne er næppe tilknyttet driftsbygningerne, men nedenstående arter kan muligvis have levested, fødesøgningsområde eller opholdssted i habitater tilknyttet eller i nærheden af udbringningsarealerne:

- Småflagermus: Ud fra småflagermus' levevis vurderes det, at de ikke påvirkes negativt af placeringen af gylletanken.
- Odder: Kan forekomme i nærområdet i tilknytning til vandløb, sø eller fjord, men er med sin levevis næppe truet af placeringen af gylletanken.
- Markfirben: Er udbredt i store dele af landet, men trues næppe af placeringen af gylletanken.
- Visse vandtilknyttede insekter: Kan være tilknyttet nærområdets vandhuller og fugtige arealer. Der foreligger dog ingen aktuelle registreringer. Disse påvirkes negativt, når vandmiljøerne næringsstofberiges, eller gror til.
- Spidssnudet frø og strandtudse: Kan forekomme i nærområdets vandhuller og fugtige arealer. Der foreligger ingen aktuelle registreringer. Padder påvirkes negativt, når vandmiljøerne næringsstofberiges eller ændrer karakter.
- Ulv: Kan forekomme i nærområdet i tilknytning til større skov- og hedeområder, men er med sin levevis næppe truet af placeringen af gylletanken.
- Bæver: Er et nataktivt dyr, som altid lever i tilknytning til ferskvand.

På grundlag af den nuværende viden vurderes det, at en nye gyllebeholder ikke vil medføre negativ påvirkning af Bilag IV-arter.

Samlet vurdering

Da den nye gyllebeholder overholder de lovpligtige beskyttelsesniveauer for naturområder omfattet af §7 i loven, er det vurderet, at den ansøgte placering af gyllebeholderen ikke vil have væsentlig virkning på §3-områder eller andre naturområder, som er beskyttet mod tilstandsændring, fredet, udpeget som internationalt naturbeskyttelsesområde eller særlig sårbare overfor næringsstofpåvirkning. Det er endvidere vurderet, at det ansøgte projekt ikke vil have væsentlig virkning på de bestande af vilde planter, dyr (herunder Bilag IV-arter) eller deres levesteder, som de ovennævnte områder er udpeget på baggrund af.

Landskabelige værdier

Den nye gyllebeholder ligger indenfor landskabsområdet Skovbjerg Bakkeø Landbrugslandskab.

Skovbjerg Bakkeø Landbrugslandskab er kendetegnet af et landbrugslandskab på et bakket terræn. Landskabsområdet er en del af en større bakkeø og der findes små terrænlavninger med vandløb og lavbundsområder på tværs af det højtliggende terræn.

Bebyggelsen ligger som spredte gårde, og stort landbrugsbyggeri er en væsentlig del af bebyggelsesstrukturen. Landskabsområdet rummer få bevoksninger, og hegn er hovedsageligt enkeltrækkede og fragmenterede.

Landskabets åbne karakter og fragmenterede hegn betyder, at gårdene og stort byggeri i varierende grad vil indgå i udsigter på tværs af landskabet.

Generelt er bebyggelsesstrukturen nær terrænlavninger af lille skala, mens hovedparten af områdets bebyggelsesstruktur er kendetegnet af en middel til stor skala.

Landskabskarakteren vurderes generelt ikke sårbar over for ændringer og udviklingstiltag, når det sker med hensyn til landskabets bærende karaktertræk i form af et bakket terræn med vidtrækkende udsigter samt dyrkede marker.

Retningslinjer for landbrugsbyggeri:

Landskabet har kapacitet til indpasning af landbrugsbyggeri i alle skala.

Landbrugsbyggeri og stort markant byggeri ligger generelt med en åben afgrænsning og uden grøn beplantning. Landbrugsbyggeri indgår derved i udsigterne i både dette landskabsområde og udsigterne i de omgivende landskabsområder. Nyt byggeri bør efterligne karaktertrækket ved ikke være omkranset af bevoksning, men kan afskærmes af fragmenteret beplantning, som er karakteristisk for landskabsområdet.

I terrænlavningerne bør der kun etableres byggeri i lille skala

Eksisterende beplantning i området hvor gyllebeholderen placeres:

På nedenstående foto ses det eksisterende læhegn langs markkanten og høje træer langs den markvej, der fører ned til matrikel nr. 1d, Slumstrup Hgd., Sædding. Den blå pil angiver, hvor gyllebeholderen placeres.



Foto: Foto fra Astrupvej. Markvej og indkørsel til gyllebeholderen ses til højre for asfaltvejen.

Øst for gyllebeholderen vil der blive plantet afskærmende beplantning. Beplantningen skal bestå af egns-karakteristiske træer og buske. Ny og eksisterende beplantning skal vedligeholdes, så det bryder indsigtslinjer til gyllebeholderen.

Ringkøbing-Skjern Kommune har vurderet, at det ikke er nødvendigt at etablere ny afskærmende beplantning syd for tanken. Dette begrundes med, at

der ikke ligger beboelser syd for beholderen med direkte indsigtslinje til den. Derudover er der mange spredte læhegn i området der afskærer indsigtslinjer på tværs af markarealer.

Kanten af gyllebeholderen vil være 3 meter over terræn og der påsættes teltoverdækning. Teltoverdækningen vil være ca. 6 meter i høj, hvilket giver en totalhøjde på 9 meter.

For at tilpasse teltoverdækning til den omkringliggende beplantning stilles der vilkår om, at der vælges en teltoverdækning i en mørkere nuance.

På grund af landskabstypen, eksisterende beplantning samt ny afskærmende beplantning der etableres øst for gyllebeholderen, er det vurderet, at gyllebeholderen ikke vil fremstå markant i landskabet. Gyllebeholderen er afskærmet af slørende beplantning og det vurderes, at gyllebeholderens placering ikke er i modstrid med de landskabelige hensyn.

Tilkørsels- og oversigtsforhold

I forbindelse med denne landzonetilladelse er Ringkøbing-Skjern Kommunes vejafdeling blevet forelagt sagen. De er kommet med følgende bemærkninger der skal overholdes:

- Overkørslen etableres principielt efter vedhæftede principskitse – se bilag 3
- Der kan ses bort fra Ø200 røret, da der ikke er nogen grøft
- Der skal passes på ledninger og kabler i området
- Renskerer asfaltkanten inden asfaltudlægning

Kommunen forlanger godkendelse af en entreprenør som skal arbejde i vejarealet og som skal kunne håndtere følgende:

- Undersøge ledninger og kabler – eventuelt afholdelse af ledningsmøde
- Søge om en rådighedstilladelse.
- Søge om en gravetilladelse.
- Lave en afmærkningsplan
- Godkendelse af afmærkningsplanen ved vejmyndigheden og politiet
- Opstilling af afmærkningen

Der skal ansøges separat om tilladelse til nye ind- og udkørsler hos Ringkøbing-Skjern Kommunes vejafdeling.

Kulturmiljø

Området indeholder iht. kommuneplanen ikke et særligt værdifuldt kulturmiljø.

Beskyttelseslinjer

Gyllebeholderen ligger uden for beskyttelseslinjer.

Grundvand

Gyllebeholderen overholder afstandskravet til vandboringer og er placeret inden for et område med særlige drikkevandsinteresser. Der er mere end 400 meter til den nærmeste boring.

Da afstandskravet til nærmeste boring er overholdt, vurderes det, at den nye gyllebeholder ikke vil påvirke grundvandet.

Konklusion

Idet de lovpligtige afstandskrav og beskyttelsesniveauer er overholdt, vurderer Ringkøbing-Skjern Kommune:

- at gyllebeholder på 3100 m³ (diameter 31 m og totalhøjde med teltoverdækning på 9 meter, hvoraf 3 meter er over terræn) kan tillades, idet den nye beholder ikke vil medføre en væsentlig genepåvirkning af naboer, beskyttede naturområder, landskabelige værdier og kulturmiljøer.

Endvidere er det vurderet, at gyllebeholderen ikke vil medføre en væsentlig påvirkning af §3-områder, eller andre naturområder som er beskyttet mod tilstandsændring, fredet, udpeget som internationalt naturbeskyttelsesområde eller særlig sårbar overfor næringsstofpåvirkning.

Det er endvidere vurderet, at gyllebeholderen ikke vil have væsentlig virkning på de bestande af vilde planter, dyr (herunder Bilag IV-arter) eller deres levesteder, som de ovennævnte områder er udpeget på baggrund af.

Ringkøbing-Skjern Kommune meddeler dispensation fra afstandskravene til sø og naboskel med henvisning til stillede vilkår og driftsmæssige sikkerhedsforanstaltninger.

Lovgrundlag

Tilladelsen er givet på nedenstående lovgrundlag fra Miljøministeriet (inklusive eventuelle ændringer til den anførte lovgivning, der gælder på godkendelsestidspunktet).

- Planlovens §35
- Kommuneplan 2021-2033
- Bekendtgørelse om miljøregulering af dyrehold og om opbevaring og anvendelse af gødning nr. 2243 af 29/11- 2022 (Husdyrgødningsbekendtgørelsen)
- Bekendtgørelse om lov om naturbeskyttelse nr. 1392 af 4/10-2022 (Naturbeskyttelsesloven)

- Bekendtgørelse om udpegning og administration af internationale naturbeskyttelsesområder samt beskyttelse af visse arter nr. 2091 af 12/11-2021

Offentlighed

Udkastet til tilladelsen har været i 2 ugers høring hos ansøger, konsulent og naboer fra **dato 2023 til dato 2023**, hvor der **ikke** er indkommet bemærkninger til det ansøgte.

I forbindelse med høringen er der taget udgangspunkt i nabobeboelser i en afstand på ca. 500 meter fra hvor den nye gyllebeholder placeres. Ringkøbing-Skjern Kommune har vurderet, at placeringen af gyllebeholderen er af underordnet betydning for naboer beliggende længere væk fra gyllebeholderen end 500 meter, da gyllebeholderen bliver afskærmet med beplantning.

Afgørelsen vil blive offentliggjort mandag den **xx** på Ringkøbing-Skjern Kommunes hjemmeside på www.rksk.dk/om-kommunen/annoncering/landbrug

Klagevejledning

Afgørelsen kan i henhold til planlovens (Lovbekendtgørelse nr. 1157 af 1. juli 2020 med senere ændringer) § 58, stk. 1, nr. 1 påklages til Planklagenævnet.

En eventuel klage har opsættende virkning, med mindre planklagenævnet bestemmer andet. Landzonetilladelsen må ikke udnyttes før klagefristen er udløbet.

Ansøgeren vil få besked, hvis der klages over afgørelsen.

Klagefristen er 4 uger og regnes fra datoen for offentliggørelsen. Klagen skal være modtaget og registreret **senest xx**

Hvis du ønsker at klage over denne afgørelse, kan du klage til Planklagenævnet. Du klager via Klageportalen, som du finder på dette link: <https://naevneneshus.dk/start-dinklage/planklagenaevnet/> Klagen sendes gennem Klageportalen til den myndighed, der har truffet afgørelsen.

En klage er indgivet, når den er indsendt til Planklagenævnet og når du har indbetalt et gebyr på 900 kr. for privatpersoner og 1800 kr. for virksomheder eller organisationer til Planklagenævnet. Du betaler gebyret via elektronisk overførsel eller ved giroindbetaling.

Hvis du ønsker at blive fritaget for at bruge Klageportalen, skal du sende en begrundet anmodning til den myndighed, der har truffet afgørelse i sagen.

Myndigheden videresender herefter anmodningen til Planklagenævnet, som træffer afgørelse om, hvorvidt din anmodning kan imødekommes. Spørgsmål om afgørelsens lovlighed kan indbringes for domstolene inden 6 måneder efter denne orientering.

Klageberettiget er erhvervs- og vækstministeren og i øvrigt enhver med retlig interesse i sagens udfald, herunder en nationalparkfond oprettet efter lov om nationalparker. Klageberettigede er desuden landsdækkende foreninger og organisationer, der som hovedformål har beskyttelsen af natur og miljø eller varetagelsen af væsentlige brugerinteresser inden for arealanvendelsen, på betingelse af,

- 1) at foreningen eller organisationen har vedtægter eller love, som dokumenterer dens formål, og
- 2) at foreningen eller organisationen repræsenterer mindst 100 medlemmer.

Udnyttelse

Tilladelsen må ikke udnyttes, før klagefristen er udløbet, og hvis der klages over afgørelsen, skal klagemyndigheden først træffe afgørelse, inden tilladelsen kan udnyttes.

Tilladelsen bortfalder, hvis den ikke er udnyttet inden 5 år i henhold til Planlovens § 56 stk. 2.

Hvis du vil indbringe afgørelsen for domstolene, skal dette ske inden 6 måneder fra afgørelsens modtagelse.

På vegne af Teknik- og Miljøudvalget

Ivan Thesbjerg
Afdelingsleder
Land og Vand, Landbrug
Ringkøbing-Skjern Kommune

Julie Storm Stausholm
Sagsbehandler
Land og vand, Landbrug
Ringkøbing-Skjern Kommune

Vedlagt

Bilag 1: Situationsplan

Bilag 2: Placering af gyllebeholder med adgangsveje samt ind- og udkørsel

Bilag 3: Etablering af overkørsel

Bilag 4: Beplantningsplan

Bilag 5: Arealer drevet af ansøger omkring gyllebeholderen

Bilag 6: Næringsstofindholdet i afgasset gylle fra Videbæk Biogas

Bilag 7: Beboelser i en radius af 500 meter fra gyllebeholderens placering

Kopi af udkast til landzonetilladelsen er sendt til:

Ansøger:

- Ejeren af Stensbovej 1, 6900 Skjern

Konsulent:

- Rikke Mogensen, Vestjysk

Naboer

- Nabobeboelser i en afstand på 500 meter fra, hvor den nye gyllebeholder placeres.

Kopi af landzonetilladelsen er sendt til:

Konsulent: Rikke Mogensen, Vestjysk

Øvrige klageberettiget

- Danmarks Naturfredningsforening (den centrale postkasse) – dnringkoebing-skjern-sager@dn.dk
- Danmarks Naturfredningsforening (lokalafdelingen Ringkøbing-Skjern Kommune) – ringkoebing-skjern@dn.dk

Bilag 1: Situationsplan



Bilag 2: Placering af gyllebeholder med adgangsvej samt ind- og udkørsel



På nedenstående billede ses oversigtsforholdene mod øst. For at sikre gode oversigtsforhold vil det være hensigtsmæssigt at første og andet træ fældes.



Bilag 3: Etablering af overkørsel

På kortet ses den overkørsel der skal være ved Astrupvej (lille blå cirkel ved asfalten).



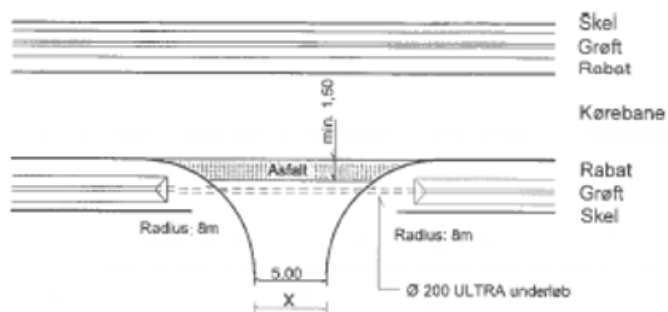

Overkørsel:
25 cm stab. grus.
Asfalt - 200 kg/m² GAB 0

x : tilpasses til eksisterende forhold,
dog op til en max. bredde på 6 m

RINGKØBING SKJERN KOMMUNE VEJ og PARK, Rådhuset 6900 Skjern, tlf. 99742424	TEGN.NR.	JOURN.NR.
	MÅL 1:500	PROJ. AF TEGN. AF E.T.
	DATE: Måj 2007	Godkendt
	PLCOT	
	REV. DATE	
Overkørsel Principskitse		

Bilag 4: Beplantningsplan



Bilag 5: Arealer drevet af ansøger omkring gyllebeholderen

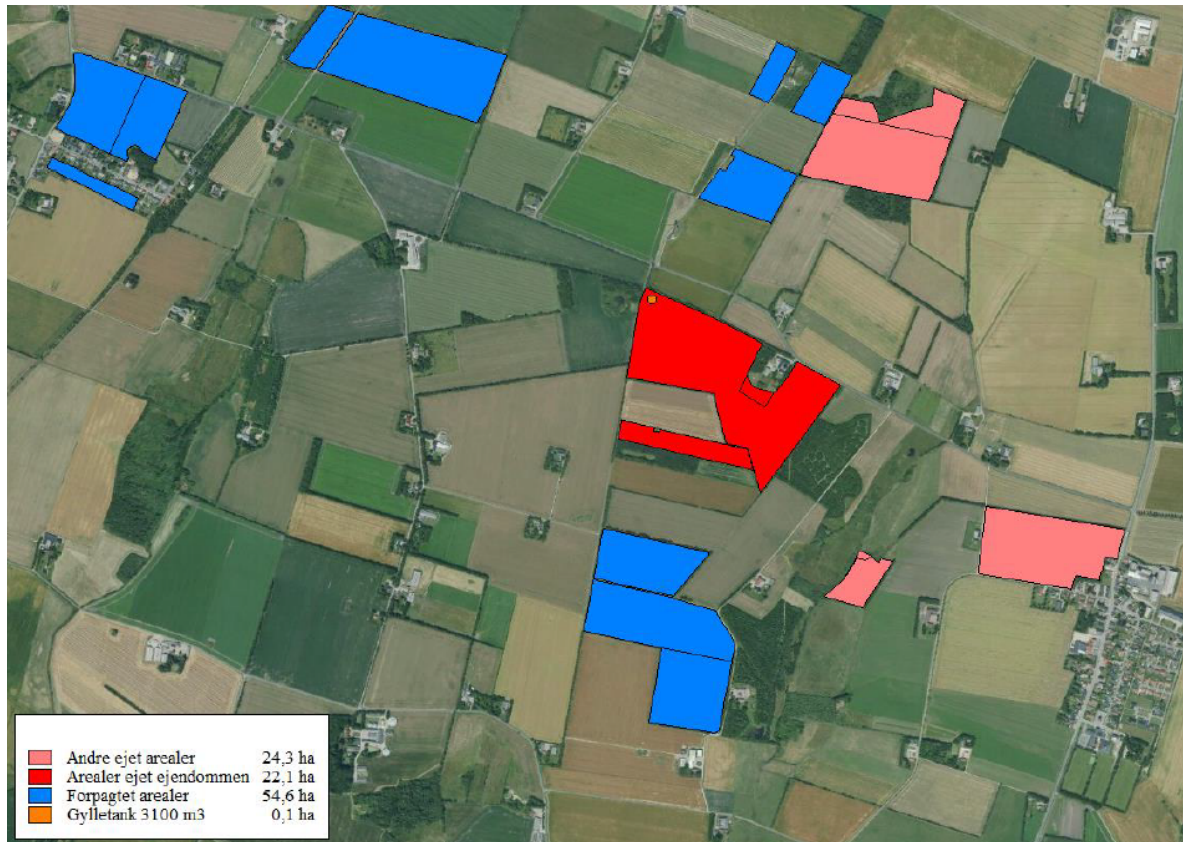

Bilag 6: Næringsstofindholdet i afgasset gylle fra Videbæk Biogas

Nature Energy Videbæk

5340

CVRnr. 34211493

Indhold	Kg N/ton	Kg NH ₄ -N/ton	Kg P/ton	Kg K/ton	Tst. pct.	udn. pct.	P loft	Øko. pct.	N/P forhold
foreløbig pr 04-11-2022	4,49	2,78	0,9	5,04	6,9	62,5	34	0	5
Væskefraktion foreløbig 04-11-22	4,2	2,65	0,67	4,97	4,6	68,2	34	0	6,3

Bilag 7: Beboelser i en radius af 500 meter fra gyllebeholderens placering

